



URGENTE

Governo do Estado de Mato Grosso
SES – Secretaria de Estado de Saúde
Gabinete do Secretário Adjunto de Gestão Hospitalar

CONSELHO REGIONAL DE MEDICINA - MT

002537/2020
19/03/2020 11:08
CORRESPONDENCIA

OFÍCIO Nº 010/2020/GBSAGH/SES

Cuiabá-MT, 18 de março de 2020.

PARA: CONSELHO REGIONAL DE MEDICINA DO ESTADO DO MATO GROSSO.
SR.DR. HILDENTE MONTEIRO FORTES
PRESIDENTE DO CRM-MT.

ASSUNTO: Ofício nº 146/2020- CRMMT protocolo n. 120928/2020

Senhor Presidente,

Em atendimento ao vosso Ofício nº 1462/2020- CRMMT datado de 17/03/2020 protocolizado nesta Secretaria sob o n. 120928/2020 na mesma data, referente as medidas administrativas para se evitar a infecção humana pelo novo coronavírus (COVID_19), bem como edição de Portaria para que sejam suspensos todos os procedimentos cirúrgicos eletivos nos hospitais públicos e universitários, enviamos fotocópias do processo e das medidas tomadas para atendimento do pleito.

Atenciosamente,

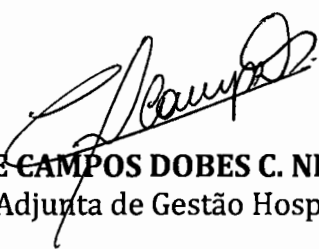
CAROLINE CAMPOS DOBES C. NEVES
Secretária Adjunta de Gestão Hospitalar

Ciente
19/03/2020

TLAD/GBSAGH/SES

GH-492

SES
SECRETARIA DE
ESTADO DE SAÚDE



GOVERNO DE
**MATO
GROSSO**

Protocolo n.: 120928/2020

Data: 17/03/2020 13:58

Governo do Estado de Mato Grosso
SECRETARIA DE ESTADO DE SAÚDE

Interessado(a): CONSELHO REGIONAL DE MEDICINA-MT

Assunto: REQUERIMENTO

Resumo: SOLICITA A EDIÇÃO DE UMA PORTARIA, POR PARTE D
A SES-MT, PARA QUE SEJAM SUSPENSOS TODOS OS PROCEDIMEN
36135398

Setor Origem: PROTOCOLO SES

Setor Destino: GBSSES - GAB. SECRET. DE ESTADO DE SAUDE

Volume: 1 de 1\$pre 1



0'000101'990620

SUS



Sistema
Único
de Saúde



Governo do Estado de Mato Grosso
SECRETARIA DE ESTADO DE SAÚDE
Data: 17/03/2020 - 13:58

Protocolo n.º: 120928/2020
36135398

PROT/SES/MT
Fis. 02
Ass. B

Ofício nº 1462/2020 - CRMMT

Cuiabá, 17 de março de 2020.

A Sua Excelência
Dr. Gilberto Gomes De Figueiredo
Secretário Estadual de Saúde do Estado de Mato Grosso

URGENTE

Assunto: Medidas administrativas para se evitar a infecção humana pelo novo coronavírus (COVID-19)

Senhor Secretário,

Estamos cientes das medidas tomadas pelo governador no sentido de restringir a circulação do vírus Covid-19 entre a comunidade do MT, porém sabemos, que de acordo com os dados epidemiológicos de outros países que estão passando pela fase de infecção comunitária, que muitas das pessoas infectadas necessitarão de assistência médica e até de UTI, o que sabidamente trará uma sobrecarga do sistema com uma demanda maior de leito de UTI e respiradores.

Considerando que a Organização Mundial da Saúde declarou situação de Emergência em Saúde Pública devido à pandemia causada pelo Covid-19 e considerando que o evento é complexo e demanda esforço conjunto de todo o Sistema Único de Saúde para identificação da etiologia dessas ocorrências e adoção de medidas proporcionais e restritas aos riscos, sugerimos a edição de uma portaria, por parte da Secretaria de Saúde do MT, para que sejam suspensos todos os procedimentos cirúrgicos eletivos nos hospitais públicos e universitários do Estado por tempo indeterminado.

Ademais, objetivando o controle e contenção de riscos, danos e agravos à saúde pública sugere-se que as atividades ambulatoriais de menor complexidade também sejam suspensas para que se evitem aglomerações de pacientes, reduzindo o risco de disseminar o Covid-19.

Contudo, esta medida restritiva não deve alcançar as cirurgias oncológicas e cardiovasculares, dada as suas especificidades, assim como, os procedimentos cirúrgicos de Urgência e Emergência.



CRM-MT
CONSELHO REGIONAL DE MEDICINA DO ESTADO DE MATO GROSSO

PROT/SES/MT
Fls. 03
Ass. B

Sendo estas nossas considerações, o CRM-MT está à disposição para juntar esforços com a Secretaria Estadual de Saúde em benefício da nossa população.

Atenciosamente,

H. Hildenete Monteiro Fortes
Dra. Hildenete Monteiro Fortes
Presidente do CRM-MT



Governo do Estado de Mato Grosso
SES – Secretaria de Estado de Saúde

GAB / SES / MT
Fls. nº. 048

[REDACTED]

Protocolo: 120928/2020
Interessado (a): CONSELHO REGIONAL DE MEDICINA
Assunto: REQUERIMENTO
Ao Setor SEC. ADJ. DE GESTÃO HOSPITALAR

Trata-se de processo advindo do Conselho Regional de Medicina, Ofício nº 1462/2020-CRMMT, solicitando medidas administrativas para evitar a infecção humana pelo novo coronavírus (COVID-19), sugerindo a edição de uma portaria, para que sejam suspensos todos os procedimentos cirúrgicos eletivos nos hospitais públicos e universitários do Estado por tempo indeterminado.

Encaminhem-se os autos para análise e manifestação.

Cuiabá/MT, 18 de março de 2020.

ANDRÉ LUIZ DE MORAES MAMEDE
Assessor Técnico I
Gabinete do Secretário de Estado de Saúde

URGENTE



Governo do Estado de Mato Grosso
SES – Secretaria de Estado de Saúde
Gabinete do Secretário Adjunto de Gestão Hospitalar
Superintendência de Gestão e Acompanhamento de Serviços Hospitalares

CERTIDÃO

Protocolo n. 120928/2020

Certifico que, juntei a fotocópia do Memorando Circular n. 016/2020/GBSAGH/SES datado de 17/03/2020 e o respectivo Decreto n. 407 datado de 16/03/2020, publicado no D.O.E n. 16 de março de 2020, Edição n. 27.711, nos presentes autos de fls.06-10. Nada mais. Dou fé. Cuiabá-MT, 18 de março de 2020.

Thássia Lorena de Andrade Dias
Assessora Técnica de Direção II
GBSAGH/SES/MT

TLAD/GBSAGH/SES/MT



Governo do Estado de Mato Grosso
SES – Secretaria de Estado de Saúde
Gabinete da Secretária-Adjunta de Gestão Hospitalar



MEMORANDO CIRCULAR Nº 016/2020/GBSAGH/SES

Cuiabá-MT, 17 de março de 2020.

Para: Diretores dos Hospitais:

1. Hospital Metropolitano de Várzea Grande
2. Hospital Regional de Alta Floresta
3. Hospital Regional de Cáceres
4. Hospital Regional Colíder
5. Hospital Regional de Sorriso
6. Hospital Regional de Rondonópolis
7. Hospital Regional de Sinop
8. Hospital Estadual Santa Casa

Assunto: Enfrentamento de Emergência da Saúde Pública

Senhores (as) Diretores(as):

Em face do Decreto nº 407, publicado em 16 de março de 2020, dispoendo sobre as medidas para enfrentamento de emergência da saúde pública de importância internacional decorrente do Coronavírus (2019-nCoV), orientamos que sejam adotadas as seguintes medidas no âmbito dos hospitais sob gestão estadual, a partir de 18/03/2020:

- Adiamento dos procedimentos eletivos (cirúrgicos e ambulatoriais), mantendo-se somente os atendimentos ambulatoriais pós- cirúrgicos;
- Organização das visitas em apenas um horário do dia, com autorização de apenas um visitante por paciente.

Essas medidas deverão ser adotadas até ulterior deliberação por parte do órgão central.

Sem mais, nos colocamos a disposição para maiores esclarecimentos.

Atenciosamente,

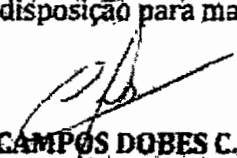
CAROLINE CAMPOS DOBES C. NEVES
Secretária Adjunta de Gestão Hospitalar
GBSAGH/SES

DIÁRIO OFICIAL

EDIÇÃO EXTRA



do Estado de Mato Grosso ANO CXXIX - CUIABÁ 16 de Março de 2020 Nº 27.711

PODER EXECUTIVO

DECRETO

DECRETO Nº 406, DE 16 DE MARÇO DE 2020.

Prorroga a situação de emergência no âmbito do hospital metropolitano de Várzea Grande, hospitais regionais de Sorriso, Alta Floresta, Colíder, Rondonópolis, Cáceres e Sinop, do Centro Integrado de Assistência Psicossocial Adauto Botelho, Serviço de Atendimento Móvel de Urgência - SAMU, Superintendência de Assistência Farmacêutica - SAF, MT Hemocentro, Cridac, Cermac, Lacen e Superintendência de Obras da SES/MT e Declara situação de emergência no âmbito do nível central administrativo da Secretaria Estadual de Saúde.

O GOVERNADOR DO ESTADO DE MATO GROSSO, no uso das atribuições que lhe são conferidas pelo artigo 66, inciso III, da Constituição Estadual tendo em vista o que consta no Processo nº 93512/2020, e considerando o interesse público;

CONSIDERANDO o disposto no artigo 13 e 217 da Constituição do Estado e artigo 196, da Constituição Federal, "a saúde é direito de todos e dever do Estado, garantido mediante políticas sociais e econômicas que visem à redução do risco de doença e de outros agravos e ao acesso universal e igualitário às ações e serviços para sua promoção, proteção e recuperação";

CONSIDERANDO que a saúde é corolário do direito à vida e não apenas do direito de sobreviver, mas de ter uma vida digna, fundamento da República Federativa do Brasil, previsto no artigo 1º, inciso III, da Constituição Federal;

CONSIDERANDO o modelo de gestão por Organizações Sociais - OSs, adotado no passado pelo Estado para gestão dos hospitais regionais

elencados, bem como a rescisão unilateral dos referidos contratos de gestão devido ao descumprimento de metas e obrigações pactuadas;

CONSIDERANDO a situação encontrada pela nova gestão no âmbito da Secretaria Estadual de Saúde, consubstanciada na ausência de regular realização de procedimentos licitatórios direcionado a contratações a todas as unidades pertencentes a Secretaria Estadual de Saúde, reduzida quantidade de servidores, considerável passivo financeiro, dentre outras precariedades, apesar de minorada nos primeiros 13 (treze) meses do novo governo, ainda dificulta sobremaneira a administração dos serviços de saúde;

CONSIDERANDO a complexidade para sanear as pendências ainda existentes junto aos hospitais do Estado, principalmente as relacionadas a gestão de pessoas e aquisições e prestação de serviços;

CONSIDERANDO que a realização de licitação ou processo seletivo, qualquer que seja a modalidade, demanda tempo para o preparo, confecção e publicação de editais, abertura das propostas e julgamento, e abertura de prazos para eventuais recursos e homologação;

CONSIDERANDO que mesmo já tendo tomado várias providências legais para realização de tramites licitatórios hábeis a aquisição de serviços e produtos no âmbito da Secretaria Estadual de saúde - SES/MT, alguns atos/ações necessitarão ser mantidas ainda que por curto lapso temporal, visando a garantia da continuidade os serviços assistenciais em saúde prestados aos usuários do Sistema Único de Saúde, dentre eles a necessidade de manutenção das contratações de pessoal, serviços e aquisição de materiais e medicamentos para a continuidade da prestação dos serviços fornecidos pelos hospitais e unidades delineadas no caput, bem como a realização de novas contratações para que seja possível a transição da ocupação temporária para a administração direta dos hospitais e continuidade dos serviços prestados as unidades em questão;

CONSIDERANDO que a administração tem como princípio basilar a continuidade do serviço público e eventual paralisação fatalmente acarretará violação aos dispositivos constitucionais e legais aplicáveis à espécie;

CONSIDERANDO o que dispõe o inciso IV, do art. 24 da Lei Federal nº 8.666/93, de 21.06.1993;

GOVERNO DO ESTADO DE MATO GROSSO

SEPLAG
SECRETARIA DE ESTADO DE
PLANEJAMENTO E GESTÃO

IOMAT
SUPERINTENDÊNCIA DA IMPRENSA
OFICIAL DO ESTADO DE MATO GROSSO

CENTRO POLÍTICO ADMINISTRATIVO
Rua Júlio Domingos de Campos
CEP 78050-970 Cuiabá - Mato Grosso
CNPJ(MF) 03.507.415/0004-97
FONE: (65) 3613-8000

E-mail:
publica@iomat.mt.gov.br

Visite nosso Portal:
www.iomat.mt.gov.br

Acesse o Portal E-Mato Grosso
www.mt.gov.br

Mauro Mendes Ferreira
Governador do Estado

Otaviano Olavo Pivetta
Vice-Governador



Secretário-Chefe da Casa Civil	Mauro Carvalho Junior
Secretário-Chefe de Gabinete do Governador	Alberto Machado
Secretário de Estado de Agricultura Familiar	Silvano Ferreira do Amaral
Secretária de Estado de Assistência Social e Cidadania	Rosamaria Ferreira de Carvalho
Secretário de Estado de Ciência, Tecnologia e Inovação	Nilton Borges Borgato
Secretário de Estado de Cultura, Esporte e Lazer	Allan Kardec Pinto Acosta Benites
Secretário de Estado de Desenvolvimento Econômico	Cesar Alberto Miranda Lima dos Santos Costa
Secretária de Estado de Educação	Marioneide Angelica Kliemaschews
Secretário de Estado de Fazenda	Rogério Luiz Galvão
Secretário de Estado de Infraestrutura e Logística	Marcelo de Oliveira e Silva
Secretária de Estado de Meio Ambiente	Mauren Lazzare
Secretário de Estado de Planejamento e Gestão	Basilio Bezerra Guimarães dos Santos
Secretário de Estado de Saúde	Gilberto Gomes de Figueiredo
Secretário de Estado de Segurança Pública	Alexandre Bustamante dos Santos
Procurador-Geral do Estado	Francisco de Assis da Silva Lopes
Secretário Controlador-Geral do Estado	Emerson Hideki Hayashi

DECRETA:

Art. 1º Fica prorrogada por 180 (cento e oitenta) dias a situação de emergência nos hospitais, centros e unidades de saúde relacionados nos artigos 1º e 2º do Decreto nº 71, de 20 de março de 2019 contados a partir do término do Decreto 253, de 19 de setembro de 2019, e neste ato declara situação de emergência no âmbito do nível central administrativo da Secretaria Estadual de Saúde, a fim de que não haja descontinuidade da prestação de assistência a saúde aos usuários do Sistema único de Saúde.

Art. 2º No prazo de vigência deste decreto, fica autorizada a adoção de todas as medidas administrativas necessárias à continuidade dos serviços prestados pelas referidas unidades, definidas no art. 3º do Decreto nº 71, de 20 de março de 2019.

Art. 4º Este Decreto entra em vigor na data de sua publicação com efeitos retroativos a data final do lapso temporal de vigência do Decreto 253, de 19 de setembro de 2019.

Palácio Paiaguás, em Cuiabá, 16 de março de 2020, 199º da Independência e 132º da República.

MAURO MENDES
 Governador do Estado

MAURO CARVALHO JUNIOR
 Secretário-Chefe de Casa Civil

GILBERTO GOMES DE FIGUEIREDO
 Secretário de Estado de Saúde

DECRETO Nº 407, DE 16 DE MARÇO DE 2020.

Dispõe sobre as medidas para enfrentamento da emergência de saúde pública de importância internacional decorrente do coronavírus (2019-nCoV) a serem adotadas pelo Poder Executivo do Estado de Mato Grosso, e dá outras providências.

O GOVERNADOR DO ESTADO DE MATO GROSSO, no uso das atribuições que lhe confere o artigo 66, inciso III e V, da Constituição Estadual e artigo 84, inciso VI, alínea "a", da Constituição Federal;

CONSIDERANDO a necessidade de regulamentação, no Estado de Mato Grosso, da Lei Federal nº 13.979/2020, que dispõe sobre as medidas para enfrentamento da emergência de saúde pública decorrente do novo coronavírus (2019-nCoV), responsável pelo surto de 2019, regulamentada pela Portaria do Ministério da Saúde nº 356, de 11 de março de 2020;

CONSIDERANDO a Declaração de Emergência em Saúde Pública de Importância Internacional pela Organização Mundial de Saúde, em 30 de janeiro de 2020, bem como o Regulamento Sanitário Internacional, promulgado pelo Decreto Federal nº 10.212, de 30 de janeiro de 2020;

CONSIDERANDO que a Organização Mundial de Saúde declarou, em 11 de março de 2020, que a disseminação do novo coronavírus, causador da doença denominada COVID-19, caracteriza pandemia; e

CONSIDERANDO que as ações a serem implementadas devem zelar pela preservação da dignidade das pessoas e dos direitos humanos, pelo respeito à intimidade e à vida privada e pela necessidade, adequação, razoabilidade e proporcionalidade de tais medidas imediatas visando a contenção da propagação do novo coronavírus e objetivando a proteção da coletividade,

DECRETA:

Art. 1º Este decreto dispõe sobre as medidas para enfrentamento da emergência de saúde pública de importância internacional decorrente do coronavírus, a serem adotadas pelo Poder Executivo do Estado de Mato Grosso.

Art. 2º Fica criado o Gabinete de Situação, coordenado pelo Governador do Estado, para monitoramento e adoção de medidas de enfrentamento de emergência em saúde pública decorrente do coronavírus, composto pelos Secretários de Estado dos seguintes órgãos:

- I - Casa Civil;
- II - Secretaria de Estado de Saúde - SES;
- III - Secretaria de Estado de Planejamento e Gestão - SEPLAG;
- IV - Procuradoria-Geral do Estado - PGE;
- V - Secretaria de Estado de Fazenda - SEFAZ;
- VI - Secretaria de Estado de Segurança Pública - SESP;
- VII - Secretaria de Estado de Educação - SEDUC.

CAPÍTULO I**DAS MEDIDAS PARA O ENFRENTAMENTO DA EMERGÊNCIA DE SAÚDE PÚBLICA DECORRENTE DO CORONAVÍRUS**

Art. 3º Para o enfrentamento da emergência de saúde decorrente do novo coronavírus, poderão ser adotadas as seguintes medidas:

- I - isolamento;
- II - quarentena;
- III - determinação de realização compulsória de:
 - a) exames médicos;
 - b) testes laboratoriais;
 - c) coleta de amostras clínicas;
 - d) vacinação e outras medidas profiláticas; ou
 - e) tratamentos médicos específicos;

- IV - estudo ou investigação epidemiológica;
- V - exumação, necropsia, cremação e manejo de cadáver;
- VI - requisição de bens e serviços de pessoas naturais e jurídicas, hipótese em que será garantido o pagamento posterior de indenização justa.

§ 1º Para os fins deste Decreto, considera-se:

- I - isolamento: separação de pessoas e bens contaminados, transportes e bagagens no âmbito intermunicipal, mercadorias e outros, com o objetivo de evitar a contaminação ou a propagação do coronavírus;
- II - quarentena: restrição de atividades ou separação de pessoas suspeitas de contaminação das pessoas que não estejam doentes, ou ainda bagagens, contêineres, animais e meios de transporte, no âmbito de sua competência, com o objetivo de evitar a possível contaminação ou a propagação do novo coronavírus;
- III - eventos: todos os acontecimentos prévia e esporadicamente planejados, organizados e coordenados, de forma a contemplar o maior número de pessoas em um mesmo espaço físico e temporal.

§ 2º A requisição administrativa, nos termos do Artigo 5º, inciso XXV da Constituição de 1988, do inciso XIII do art. 15 da Lei Federal nº 8.080, de 19 de setembro de 1990, do inciso VII do art. 3º da Lei Federal nº 13.979, de 6 de fevereiro de 2020, e de ato específico estadual a ser editado, envolverá, em especial:

- a) estabelecimentos privados de saúde, independentemente da celebração de contratos administrativos;
- b) profissionais de saúde, hipótese que não acarretará na formação de vínculo estatutário ou empregatício com a Administração Pública;
- c) equipamentos de proteção individual, insumos, medicamentos e serviços.

Art. 4º Fica autorizada a realização de despesas, inclusive com dispensa de licitação, para aquisição de bens/serviços/insumos de saúde, bem como a contratualização de serviços de saúde, destinados ao enfrentamento da emergência de saúde pública de que trata este Decreto, mediante prévia justificativa da área competente, ratificada por ato do Secretário de Estado de Saúde, com fundamento no art. 4º da Lei Federal nº 13.979, de 6 de fevereiro de 2020.

§ 1º Nos casos de extrema urgência, a Secretaria de Estado de Saúde fica autorizada a não utilizar todas as fontes listadas no artigo 7º, § 1º, do Decreto Estadual nº 840, de 10 de fevereiro de 2017, bem como a não realização de procedimento de disputa de lances no Sistema Interno de Aquisições Governamentais - SIAG, sem prejuízo da observância das exigências previstas no artigo 26, da Lei Federal nº 8.666, de 21 de junho de 1993.



§ 2º Em sendo necessária a contratação temporária de pessoal para as unidades da Secretaria de Estado de Saúde, poderá ser adotado processo simplificado de contratação, nos termos do Decreto nº 406, de 16 de março de 2020.

Art. 5º Em caso de descumprimento das medidas previstas neste Decreto, as autoridades competentes devem apurar as eventuais práticas de infração administrativa prevista no artigo 10, inciso VII, da Lei Federal nº 6.437, de 20 de agosto de 1977, no artigo 65 da Lei Estadual nº 7.110, de 10 de fevereiro de 1999, bem como informar aos órgãos competentes eventuais práticas de ilícitos cíveis e criminais.

CAPÍTULO II DA ADOÇÃO DE MEDIDAS TEMPORÁRIAS E EMERGENCIAIS DE PREVENÇÃO DE CONTÁGIO PELO CORONAVÍRUS

Art. 6º Durante a vigência deste Decreto ficam suspensos os eventos em ambientes fechados promovidos pela Administração Pública Estadual com mais de 200 (duzentas) pessoas, incluída a programação dos equipamentos culturais públicos, tais como congressos, conferências, palestras e congêneres.

Art. 7º Durante a vigência deste Decreto, ficam suspensas as concessões de afastamentos aos profissionais vinculados às Secretarias de Estado de Saúde e de Segurança Pública, incluídos os afastamentos já de início, cuja fruição não se tenha iniciado.

Art. 8º No âmbito do setor privado do Estado de Mato Grosso, fica recomendada a suspensão de eventos em ambientes fechados com mais de 200 (duzentas) pessoas.

Parágrafo único. Em caso de opção pela realização do evento, o organizador deverá observar a Portaria nº 1.139, de 10 de junho de 2013, do Ministério da Saúde, no que for cabível.

CAPÍTULO III DA ADOÇÃO DE MEDIDAS TEMPORÁRIAS DE PREVENÇÃO DE CONTÁGIO PELO CORONAVÍRUS AOS SERVIDORES NO ÂMBITO DO PODER EXECUTIVO ESTADUAL

Art. 9º Fica(m) suspenso(as):

I - as atividades de capacitação, de treinamento ou de eventos coletivos realizados pelos órgãos ou entidades da administração pública estadual direta e indireta que impliquem a aglomeração de pessoas;

II - a participação de servidores ou de empregados em eventos internacionais e interestaduais, salvo com autorização expressa do Gabinete de Situação;

III - as atividades escolares da rede pública estadual, municipal e de ensino superior, no período de 23/03/2020 a 05/04/2020, a título de antecipação do recesso.

Parágrafo único. As visitas às unidades penais e socioeducativas sofrerão restrições mediante atos normativos expedidos pela Secretaria de Estado de Segurança Pública.

Art. 10 O servidor com suspeita de contaminação pelo novo coronavírus, conforme protocolo estabelecido pela autoridade sanitária, deverá comunicar o fato à chefia imediata e encaminhar as informações ao endereço eletrônico 'covid19@seplag.mt.gov.br'.

§ 1º Durante o período de vigência deste decreto, poderá ser instituído sistema de teletrabalho e revezamento da jornada de trabalho para os servidores com suspeita de contaminação por coronavírus, respeitada a carga horária correspondente aos respectivos cargos.

§ 2º A implantação do teletrabalho e do revezamento da jornada de trabalho mencionada no caput deste artigo será avaliada e regulamentada conforme norma complementar de cada órgão ou entidade, após validação pelo Gabinete de Situação.

Art. 11 O servidor que não apresentar sintomas (assintomático) e tiver retornado de viagens de localidades com casos comprovados de coronavírus, bem como aquele que tenha tido contato direto com casos confirmados, desempenhará suas atividades por meio de teletrabalho durante 14 (quatorze) dias, contados da data de retorno da viagem ou

do contato, devendo comunicar o fato imediatamente à chefia imediata e encaminhar as informações ao endereço eletrônico 'covid19@seplag.mt.gov.br'.

Art. 12 Os gestores dos contratos de prestação de serviço deverão notificar as empresas contratadas para que, sob pena de responsabilização contratual em caso de omissão que resulte em prejuízo à Administração Pública:

I - adotem todos os meios necessários para o cumprimento das determinações constantes deste Decreto; e

II - conscientizem seus funcionários quanto aos riscos do coronavírus e quanto à necessidade de reportarem a ocorrência de sintomas de febre ou sintomas respiratórios, de retorno de viagem ou que tenham contato ou convívio direto com casos confirmados, prováveis ou suspeitos.

CAPÍTULO IV DISPOSIÇÕES GERAIS

Art. 13 Os processos referentes aos assuntos relacionados ao enfrentamento do coronavírus de que trata este Decreto tramitarão em regime de urgência e prioridade em todos os órgãos e entidades do Estado de Mato Grosso.

Art. 14 Para a operacionalização da Lei Federal nº 13.979, de 6 de fevereiro de 2020, que estabelece as medidas para enfrentamento da emergência de saúde pública decorrente do coronavírus, deverá ser observada a regulamentação do Ministério da Saúde, realizada por meio da Portaria nº 356, de 11 de março de 2020.

Parágrafo único. As exceções à operacionalização prevista na norma de que trata o caput deste artigo deverá ser avaliada e autorizada pelo Secretário de Estado de Saúde.

Art. 15 O Gabinete de Situação poderá determinar outras medidas preventivas que entenderem pertinentes e necessárias de acordo com especial situação vivenciada.

Art. 16 Este Decreto entrará em vigor a partir de sua publicação.

Palácio Paiaguás, em Cuiabá, 16 de março de 2020, 199º da Independência e 132º da República.

MAURÍCIO MENDES
Governador do Estado

MAURO CARVALHO JÚNIOR
Secretário-Chefe de Casa Civil

GILBERTO GOMES DE FIGUEIREDO
Secretário de Estado de Saúde

BASILIO BEZERRA GUIMARÃES DOS SANTOS
Secretário de Estado de Planejamento e Gestão

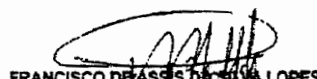
FRANCISCO DE ASSIS DA SILVA LOPES
Procurador-Geral do Estado

ROGÉRIO LUIZ GALLO
Secretário de Estado de Fazenda

MARIONEIDE ANGELICA KLEMASCHESK
Secretária de Estado de Educação

ALEXANDRE BUSTAMANTE DOS SANTOS
Secretário de Estado de Segurança Pública



Governo do Estado de Mato Grosso
Secretaria de Estado de Planejamento e Gestão

SUPERINTENDÊNCIA DA IMPRENSA OFICIAL DO
ESTADO DE MATO GROSSO

CENTRO POLÍTICO ADMINISTRATIVO
Rua Júlio Domingos de Campos
CEP 78050-970 - Cuiabá - Mato Grosso
CNPJ(MF) 03.507.415/0004-97

www.iomat.mt.gov.br
Acesse o portal E-Mato Grosso
www.mt.gov.br

ORIENTAÇÃO PARA PUBLICAÇÃO

De acordo com a Instrução Normativa nº 005/2008 do Diário Oficial de 27 de maio de 2008, as matérias deverão ser enviadas pelo sistema IOMATNET e no balcão da IOMAT, pessoalmente, em Pen Drive, CD-ROM ou através do correio eletrônico, publica@iomat.mt.gov.br, até as 16:00hs.

Os arquivos deverão ser em extensão .rtf, .doc ou .docx

ATENDIMENTO EXTERNO

De acordo com a Portaria nº 030/2019/SEPLAG do Diário Oficial de 05 de Abril de 2019, o atendimento é de Segunda à Sexta-feira, das 08:00hs às 12:00hs e 13:00hs às 17:00hs.

(65) 3613-8000

HINO NACIONAL

Letra de Joaquim Osório Duque Estrada e música de Francisco Manoel da Silva

Ouviram do Ipiranga as margens plácidas
De um povo heróico o brado retumbante,
E o sol da Liberdade, em raios fúlgidos,
Brilhou no céu da Pátria nesse instante.

Se o penhor dessa igualdade
Conseguimos conquistar com braço forte,
Em teu seio, ó Liberdade,
Desafia o nosso peito a própria morte!

Ó Pátria amada, Idolatrada, Salve! Salve!

Brasil, um sonho intenso, um raio vívido
De amor e de esperança à terra desce,
Se em teu formoso céu, risonho e límpido,
A imagem do Cruzeiro resplandece.

Gigante pela própria natureza,
És belo, és forte, impávido colosso,
E o teu futuro espelha essa grandeza

Terra adorada, Entre outras mil,
És tu, Brasil, Ó Pátria amada!
Dos filhos deste solo és mãe gentil,
Pátria amada, Brasil!

Deitado eternamente em berço esplêndido,
Ao som do mar e à luz do céu profundo,
Fulguras, ó Brasil, florão da América,
Iluminado ao sol do Novo Mundo!

Do que a terra mais garrida
Teus risonhos, lindos campos têm mais flores:
"Nossos bosques têm mais vida",
"Nossa vida" no teu seio "mais amores".

Ó Pátria amada, Idolatrada, Salve! Salve!

Brasil, de amor eterno seja símbolo
O lábaro que ostentas estrelado,
E diga o verde-louro desta fâmula
Paz no futuro e glória no passado.

Mas, se ergues da justiça a clava forte,
Verás que um filho teu não foge à luta,
Nem teme, quem te adora, a própria morte!

Terra adorada Entre outras mil,
És tu, Brasil, Ó Pátria amada!

Dos filhos deste solo és mãe gentil,
Pátria amada,
Brasil!

HINO DE MATO GROSSO

Decreto Nº 208 de 05 de setembro de 1983

Letra de Dom Francisco de Aquino Corrêa e música do maestro Emílio Heine

Limitando, qual novo colosso,
O ocidente do imenso Brasil,
Eis aqui, sempre em flor, Mato Grosso,
Nosso berço glorioso e gentil!

Eis a terra das minas faiscentes,
Eldorado como outros não há
Que o valor de imortais bandeirantes
Conquistou ao feroz Paiaçuás!

Salve, terra de amor, terra do ouro,
Que sonhara Moreira Cabral!
Chova o céu dos seus dons o tesouro
Sobre ti, bela terra natal!

Terra noiva do Sol! Linda terra!
A quem lá, do teu céu todo azul,
Beija, ardente, o astro louro, na serra
E abençoa o Cruzeiro do Sul!

No teu verde planalto escampado,
E nos teus pantanais como o mar,
Vive solto aos milhões, o teu gado,
Em mimosas pastagens sem par!

Salve, terra de amor, terra do ouro,
Que sonhara Moreira Cabral!
Chova o céu dos seus dons o tesouro
Sobre ti, bela terra natal!

Hévea fina, erva-mate preciosa,
Palmas mil, são teus ricos florões;
E da fauna e da flora o índio goza,
A opulência em teus virgens sertões.

O diamante sorri nas grupiarias
Dos teus rios que jorram, a flux.
A hulha branca das águas tão claras,
Em cascatas de força e de luz!

Salve, terra de amor, terra do ouro,
Que sonhara Moreira Cabral!
Chova o céu dos seus dons o tesouro
Sobre ti, bela terra natal!

Dos teus bravos a glória se expande
De Dourados até Corumbá,
O ouro deu-te renome tão grande,
Porém mais nosso amor te dará!

Ouve, pois, nossas juras solenes
De fazermos em paz e união,
Teu progresso imortal como a fênix
Que ainda timbra o teu nobre brasão!

Salve, terra de amor, terra de ouro,
Que sonhara Moreira Cabral!
Chova o céu dos seus dons o tesouro
Sobre ti, bela terra natal!

HINO À BANDEIRA DE MATO GROSSO

Letra e música dos autores: Abel Santos Anjos Filho, Tânia Domingas do Nascimento e Hudson C. Rocha

"Uma radiante estrela exalta o céu anil
Fulgura na imensidão do meu Brasil
Constelação de áurea cultura e glórias mil
Do bravo heróico bandeirante varonil
Que descobrindo a extensa mata sobranceira
Do Centro Oeste, imensa gleba brasileira
Trouxe esperança à juventude altaneira
Delimitando a esfera verde da bandeira.

Erga aos céus oh! estandarte
De amor e união
Mato Grosso feliz
Do Brasil é o verde coração.
Belo pendão que ostenta o branco da pureza
Losango lar da paz e feminil grandeza.
Teu manto azul é o céu que encobre a natureza
De um Mato Grosso emoldurado de beleza.

No céu estampas o matiz patriarcal
E ao Sol fulguras belo esplêndido ideal
Na Terra semeando a paz universal
Para colhermos um futuro sem igual.
Erga aos céus oh! estandarte
De amor e união
Mato Grosso feliz
Do Brasil é o verde coração".



Governo do Estado de Mato Grosso
SES – Secretaria de Estado de Saúde

GABINETE DA SECRETARIA ADJUNTA DE GESTÃO HOSPITALAR
SUPERINTENDÊNCIA DE GESTÃO E ACOMPANHAMENTO DE SERVIÇOS HOSPITALARES

Despacho n. 12/2020/GBSAGH/SES/MT

Protocolo n 120928/2020

Assunto: Ofício n. 1462/2020-CRM/MT solicitando de confecção de portaria com as medidas para se evitar a infecção humana com o novo Coronavírus (COVID-19)

Vistos e etc.,

Considerando o Ofício n. 1462/2020- CRM/MT, datado de 17/03/2020, oriundo do CRM Conselho Regional de Medicina, protocolizado sob o n. 120928/2020, solicitando medidas administrativas para se evitar a infecção humana pelo novo coronavírus-(COVID- 19), bem como solicitação de edição de Portaria para que sejam suspensos todos os procedimentos cirúrgicos eletivos nos hospitais públicos e universitários por tempo indeterminado.

Considerando ainda que essa Secretaria, não possui nosocômios universitários no momento, atendendo apenas aos hospitais públicos, no total 08 (oito) unidades hospitalares, a saber: Hospital Metropolitano de Várzea Grande, Hospital Regional de Alta Floresta, Hospital Regional de Cáceres, Hospital Regional de Colíder, Hospital Regional de Sorriso, Hospital Regional de Rondonópolis, Hospital Regional de Sinop e Hospital Estadual Santa Casa.

Considerando que para atendimento das referidas medidas determinadas no Decreto Governamental n. 407, publicado em 16 de março de 2020, foi elaborado MEMORANDO CIRCULAR N. 016/2020/GBSAGH/SES datado de 17 de março de 2020, enviado para unidades afeta a essa Pasta.





Governo do Estado de Mato Grosso
SES – Secretaria de Estado de Saúde

GABINETE DA SECRETARIA ADJUNTA DE GESTÃO HOSPITALAR
SUPERINTENDÊNCIA DE GESTÃO E ACOMPANHAMENTO DE SERVIÇOS HOSPITALARES

Determino que seja oficiado ao Conselho Regional de Medicina deste Estado, prestando informações necessárias das medidas recentemente adotadas para atendimento do Decreto *supra*, após, devolvam-se os autos para ao GBSSES-MT, para demais providências que se fizerem necessárias.

Cuiabá, 18 de março de 2020.

CAROLINE CAMPOS DOBES C. NEVES
Secretária Adjunta de Gestão Hospitalar

TLAD/GSAGH





Governo do Estado de Mato Grosso
SES – Secretaria de Estado de Saúde
Gabinete do Secretário Adjunto de Gestão Hospitalar



OFÍCIO Nº 010/2020/GBSAGH/SES

Cuiabá-MT, 18 de março de 2020.

PARA: CONSELHO REGIONAL DE MEDICINA DO ESTADO DO MATO GROSSO.
SR.DR. HILDENTE MONTEIRO FORTES
PRESIDENTE DO CRM-MT.

ASSUNTO: Ofício nº 146/2020- CRMMT protocolo n. 120928/2020

Senhor Presidente,

Em atendimento ao vosso Ofício nº 146/2020- CRMMT datado de 17/03/2020 protocolizado nesta Secretaria sob o n. 120928/2020 na mesma data, referente as medidas administrativas para se evitar a infecção humana pelo novo coronavírus (COVID_19), bem como edição de Portaria para que sejam suspensos todos os procedimentos cirúrgicos eletivos nos hospitais públicos e universitários, enviamos fotocópias do processo e das medidas tomadas para atendimento do pleito.

Atenciosamente,

CAROLINE CAMPOS DOBES C. NEVES
Secretária Adjunta de Gestão Hospitalar

TLAD/GBSAGH/SES

DIÁRIO OFICIAL

EDIÇÃO EXTRA



do Estado de Mato Grosso ANO CXXIX - CUIABÁ 18 de Março de 2020 Nº 27.713

PODER EXECUTIVO

DECRETO

DECRETO Nº 413, DE 18 DE MARÇO DE 2020.

Dispõe sobre as novas medidas para enfrentamento da emergência de saúde pública de importância internacional decorrente do coronavírus (2019-nCoV) a serem adotadas pelo Poder Executivo do Estado de Mato Grosso, e dá outras providências.

O GOVERNADOR DO ESTADO DE MATO GROSSO, no uso das atribuições que lhe confere o artigo 66, inciso III e V, da Constituição Estadual,

DECRETA:

Art. 1º Durante a vigência deste Decreto ficam suspensos todos os eventos presenciais promovidos pela Administração Pública Estadual, os quais doravante poderão ser realizados por meio de áudio ou videoconferência.

Art. 2º No âmbito do setor privado do Estado de Mato Grosso, fica recomendada a suspensão de eventos, feiras, cinemas, clubes, missas, cultos, bares, restaurantes, boates, e congêneres.

§ 1º Fica recomendado a suspensão das atividades de academias e clubes esportivos pelo período de 30 (trinta) dias, prorrogáveis.

§ 2º As concessionárias e permissionárias do serviço público de transporte coletivo intermunicipal ficam autorizadas a suspender suas atividades a partir de 23 de março de 2020.

§ 3º As concessionárias e permissionárias de serviço público de transporte coletivo municipal e estadual deverão adotar todas as medidas

de assepsia no interior dos veículos, de acordo com as normas sanitárias vigentes, cabendo aos órgãos regulatórios estaduais e municipais executar a fiscalização.

Art. 3º Ficam suspensas:

I - as visitas em todas as cadeias, unidades prisionais e centros socioeducativos do Estado de Mato Grosso pelo período de 15 (quinze) dias, prorrogáveis;

II - a realização de cirurgias eletivas em todos os hospitais públicos do Estado de Mato Grosso;

III - as reuniões realizadas pelos órgãos ou entidades da administração pública estadual direta e indireta que impliquem em aglomeração de pessoas;

IV - as visitas a pacientes internados em hospitais públicos.

Art. 4º Fica autorizada a contratação emergencial de profissionais da área da saúde para o atendimento das demandas relacionadas ao coronavírus.

Art. 5º Fica indicado o médico infectologista e intensivista Prof. Dr. Abdon Salam Khaled Karhawí, CRM 3144, para atuar como colaborador técnico do Gabinete de Situação.

Art. 6º Fica autorizada a redução ou a suspensão do horário de atendimento ao público, a ser definida por Portaria de cada órgão ou entidade, desde que previamente autorizado pelo Gabinete de Situação.

Art. 7º O servidor com caso suspeito ou confirmado de contaminação pelo coronavírus, de acordo com protocolo estabelecido pela autoridade sanitária, deverá se afastar no período previsto no atestado médico e comunicar o fato à chefia imediata, bem como encaminhar as informações e atestado médico escaneado ao endereço eletrônico 'covid19@seplag.mt.gov.br'.

Art. 8º No período de vigência do decreto, o dirigente máximo do órgão ou entidade deverá prioritariamente conceder, de ofício, férias vencidas e usufruto de licenças prêmio em aberto.

GOVERNO DO ESTADO DE MATO GROSSO

SEPLAG
SECRETARIA DE ESTADO DE
PLANEJAMENTO E GESTÃO

IOMAT
SUPERINTENDÊNCIA DA IMPRENSA
OFICIAL DO ESTADO DE MATO GROSSO

CENTRO POLÍTICO ADMINISTRATIVO
Rua Júlio Domingos de Campos
CEP 78050-970 Cuiabá - Mato Grosso
CNPJ(MF) 03.507.415/0004-97
FONE: (65) 3613-8000

E-mail:
publica@iomat.mt.gov.br

Visite nosso Portal: Acesse o Portal E-Mato Grosso
www.iomat.mt.gov.br www.mt.gov.br

Mauro Mendes Ferreira
Governador do Estado

Otaviano Olavo Pivetta
Vice-Governador

Secretário-Chefe da Casa Civil Mauro Carvalho Junior
Secretário-Chefe de Gabinete do Governador Alberto Machado
Secretário de Estado de Agricultura Familiar Silvano Ferreira do Amaral
Secretária de Estado de Assistência Social e Cidadania Rosamaria Ferreira de Carvalho
Secretário de Estado de Ciência, Tecnologia e Inovação Nilton Borges Borgato
Secretário de Estado de Cultura, Esporte e Lazer Allan Kardec Pinto Acosta Benitez
Secretário de Estado de Desenvolvimento Econômico Cesar Alberto Miranda Lima dos Santos Costa
Secretária de Estado de Educação Marioneide Angelica Kliemaschewsk
Secretário de Estado de Fazenda Rogério Luiz Gallo
Secretário de Estado de Infraestrutura e Logística Marcelo de Oliveira e Silva
Secretária de Estado de Meio Ambiente Mauren Lazzaretti
Secretário de Estado de Planejamento e Gestão Basilio Bezerra Guimarães dos Santos
Secretário de Estado de Saúde Gilberto Gomes de Figueiredo
Secretário de Estado de Segurança Pública Alexandre Bustamante dos Santos
Procurador-Geral do Estado Francisco de Assis da Silva Lopes
Secretário Controlador-Geral do Estado Emerson Hideki Hayashida

Art. 9º Durante a vigência deste Decreto, os dirigentes máximos dos órgãos ou entidades ficam autorizados a estabelecer as modalidades de trabalho de revezamento, teletrabalho ou redução de jornada aos servidores de suas respectivas pastas, desde que não haja prejuízos às atividades desenvolvidas pela área, resguardando o quantitativo mínimo de servidores para garantir a manutenção do atendimento presencial e a preservação do funcionamento dos serviços considerados essenciais e prioritários, desde que previamente autorizado pelo Gabinete de Situação.

§ 1º Os servidores públicos que se enquadrarem em grupos de risco definidos pelo Ministério da Saúde poderão ter regime especial de trabalho definido conforme Portaria da SEPLAG, desde que previamente autorizado pelo Gabinete de Situação.

§ 2º Os servidores que desempenham cargo de direção, chefia e assessoramento não poderão realizar o regime de trabalho de revezamento.

Art. 10 A Secretaria de Estado de Planejamento e Gestão - SEPLAG expedirá normas complementares nos limites de sua competência, após autorização prévia do Gabinete de Situação.

Art. 11 As obras e as aquisições governamentais em andamento não sofrerão interrupções ou suspensões em decorrência das medidas adotadas neste decreto, devendo o início de sua execução ser previamente autorizada pelo Gabinete de Situação.

Art. 12 Revogam-se as disposições em contrárias contidas no Decreto nº 407, de 16 de março de 2020.

Art. 13 Este Decreto entrará em vigor a partir de sua publicação.

Palácio Paiaguás, em Cuiabá, 18 de março de 2020, 199º da Independência e 132º da República.

MAURO MENDES
Governador do Estado

MAURO CARVALHO JUNIOR
Secretário-Chefe da Casa Civil

GILBERTO GOMES DE FIGUEIREDO
Secretário de Estado de Saúde

BASILIO BEZERRA GUIMARÃES DOS SANTOS
Secretário de Estado de Planejamento e Gestão

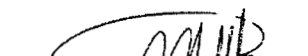
FRANCISCO DE ASSIS DA SILVA LOPES
Procurador-Geral do Estado

ROGÉRIO LUIZ GALLO
Secretário de Estado de Fazenda

MARIONEIDE ANGÉLICA KLIEMASCHEWSK
Secretária de Estado de Educação

ALEXANDRE BUSTAMANTE DOS SANTOS
Secretário de Estado de Segurança Pública



Seja um bom profissional

- Nunca passe serviço de sua responsabilidade para que outra pessoa o faça.

Carregue sempre suas ideias.

Governo do Mato Grosso

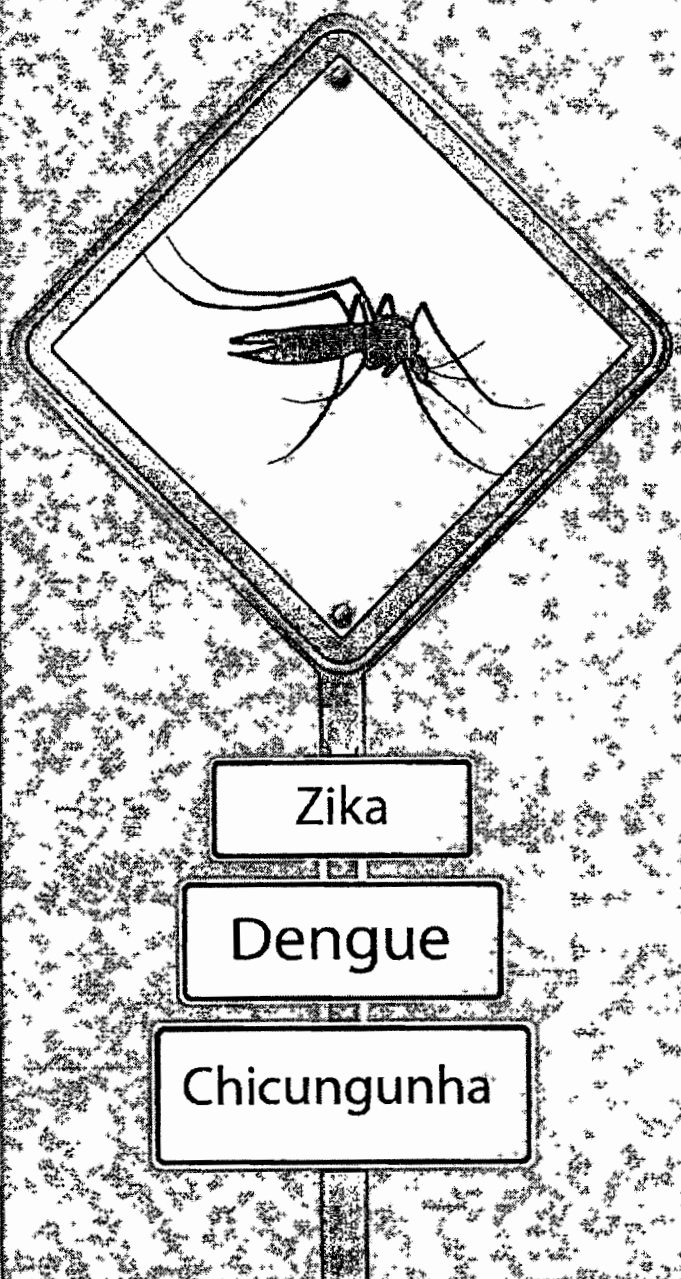

Você sabe onde
mora o perigo.
Se você agir,
podemos evitar.

SEPLAG
Secretaria
de Estado de
Planejamento
e Gestão



Governo de
**Mato
Grosso**



Governo do Estado de Mato Grosso
Secretaria de Estado de Planejamento e Gestão

**SUPERINTENDÊNCIA DA IMPRENSA OFICIAL DO
ESTADO DE MATO GROSSO**

CENTRO POLÍTICO ADMINISTRATIVO
Rua Júlio Domingos de Campos
CEP 78050-970 - Cuiabá - Mato Grosso
CNPJ(MF) 03.507.415/0004-97

www.iomat.mt.gov.br
Acesse o portal E-Mato Grosso
www.mt.gov.br

ORIENTAÇÃO PARA PUBLICAÇÃO

De acordo com a Instrução Normativa nº 005/2008 do Diário Oficial de 27 de maio de 2008, as matérias deverão ser enviadas pelo sistema IOMATNET e no balcão da IOMAT, pessoalmente, em Pen Drive, CD-ROM ou através do correio eletrônico, publica@iomat.mt.gov.br, até as 16:00hs.

Os arquivos deverão ser em extensão .rtf, .doc ou .docx

ATENDIMENTO EXTERNO

De acordo com a Portaria nº 030/2019/SEPLAG do Diário Oficial de 05 de Abril de 2019, o atendimento é de Segunda à Sexta-feira, das 08:00hs às 12:00hs e 13:00hs às 17:00hs.

(65) 3613-8000

HINO NACIONAL

Letra de Joaquim Osório Duque Estrada e música de Francisco Manoel da Silva

Ouviram do Ipiranga as margens plácidas
De um povo heróico o brado retumbante,
E o sol da Liberdade, em raios fúlgidos,
Brilhou no céu da Pátria nesse instante.

Se o penhor dessa igualdade
Conseguimos conquistar com braço forte,
Em teu seio, ó Liberdade,
Desafia o nosso peito a própria morte!

Ó Pátria amada, Idolatrada, Salve! Salve!

Brasil, um sonho intenso, um raio vívido
De amor e de esperança à terra desce,
Se em teu formoso céu, risonho e límpido,
A imagem do Cruzeiro resplandece.

Gigante pela própria natureza,
És belo, és forte, impávido colosso,
E o teu futuro espelha essa grandeza

Terra adorada, Entre outras mil,
És tu, Brasil, Ó Pátria amada!
Dos filhos deste solo és mãe gentil,
Pátria amada, Brasil!

Deitado eternamente em berço esplêndido,
Ao som do mar e à luz do céu profundo,
Fulguras, ó Brasil, florão da América,
Iluminado ao sol do Novo Mundo!

Do que a terra mais garrida
Teus risonhos, lindos campos têm mais flores;
"Nossos bosques têm mais vida",
"Nossa vida" no teu seio "mais amores".

Ó Pátria amada, Idolatrada, Salve! Salve!

Brasil, de amor eterno seja símbolo
O lábaro que ostentas estrelado,
E diga o verde-louro desta fâmula
Paz no futuro e glória no passado.

Mas, se ergues da justiça a clava forte,
Verás que um filho teu não foge à luta,
Nem teme, quem te adora, a própria morte!

Terra adorada Entre outras mil,
És tu, Brasil, Ó Pátria amada!

Dos filhos deste solo és mãe gentil,
Pátria amada,
Brasil!

HINO DE MATO GROSSO

Decreto Nº 208 de 05 de setembro de 1983

Letra de Dom Francisco de Aquino Corrêa e música do maestro Emílio Heine

Limitando, qual novo colosso,
O ocidente do imenso Brasil,
Eis aqui, sempre em flor, Mato Grosso,
Nosso berço glorioso e gentil!

Eis a terra das minas faiscantes,
Eldorado como outros não há
Que o valor de imortais bandeirantes
Conquistou ao feroz Paiaçuás!

Salve, terra de amor, terra do ouro,
Que sonhara Moreira Cabral!
Chova o céu dos seus dons o tesouro
Sobre ti, bela terra natal!

Terra noiva do Sol! Linda terra!
A quem lá, do teu céu todo azul,
Beija, ardente, o astro louro, na serra
E abençoa o Cruzeiro do Sul!

No teu verde planalto escampado,
E nos teus pantanais como o mar,
Vive solto aos milhões, o teu gado,
Em mimosas pastagens sem par!

Salve, terra de amor, terra do ouro,
Que sonhara Moreira Cabral!
Chova o céu dos seus dons o tesouro
Sobre ti, bela terra natal!

Hévea fina, erva-mate preciosa,
Palmas mil, são teus rios florões;
E da fauna e da flora o índio goza,
A opulência em teus virgens sertões.

O diamante sorri nas grupiarias
Dos teus rios que jorram, a flux,
A hulha branca das águas tão claras,
Em cascatas de força e de luz!

Salve, terra de amor, terra do ouro,
Que sonhara Moreira Cabral!
Chova o céu dos seus dons o tesouro
Sobre ti, bela terra natal!

Dos teus bravos a glória se expande
De Dourados até Corumbá,
O ouro deu-te renome tão grande,
Porém mais nosso amor te dará!

Ouve, pois, nossas juras solenes
De fazermos em paz e união,
Teu progresso imortal como a fênix
Que ainda tímbrá o teu nobre brasão!

Salve, terra de amor, terra do ouro,
Que sonhara Moreira Cabral!
Chova o céu dos seus dons o tesouro
Sobre ti, bela terra natal!

HINO À BANDEIRA DE MATO GROSSO

Letra e música dos autores: Abel Santos Anjos Filho, Tânia Domingas do Nascimento e Hudson C. Rocha

"Uma radiante estrela exalta o céu anil
Fulgura na invisidão do meu Brasil
Constelação de áurea cultura e glórias mil
Do bravo heróico bandeirante varonil
Que descobrindo a extensa mata sobranceira
Do Centro Oeste, imensa gleba brasileira
Trouxe esperança à juventude altaneira
Delimitando a esfera verde da bandeira.

Erga aos céus oh! estandarte
De amor e união
Mato Grosso feliz
Do Brasil é o verde coração.
Belo pendão que ostenta o branco da pureza
Losango lar da paz e feminil grandeza.
Teu manto azul é o céu que encobre a natureza
De um Mato Grosso emoldurado de beleza.

No céu estampas o matiz patriarcal
E ao Sol fulguras belo esplêndido ideal
Na Terra semeando a paz universal
Para colhermos um futuro sem igual.
Erga aos céus oh! estandarte
De amor e união
Mato Grosso feliz
Do Brasil é o verde coração".